SANTUARI SANT ANTONI DE PÀDUA Franciscans, C. Santaló, 80 – 08021 Barcelona

butlletí

PA DE SANT ANTONI

Num. 6 Any 2

4 d'Octubre sant Francesc

Oración de San Juan Pablo II a San Francisco de Asís

Oh San Francisco,
que recibiste los estigmas en La Verna,
el mundo tiene nostalgia de ti
como icono de Jesús crucificado.
Tiene necesidad de tu corazón
abierto a Dios y al hombre,
de tus pies descalzos y heridos,
y de tus manos traspasadas e implorantes.
Tiene nostalgia de tu voz débil,
pero fuerte por el poder del Evangelio.
Ayuda, Francisco, a los hombres de hoy
a reconocer el mal del pecado
y a buscar su purificación en la penitencia.
Ayúdalos a liberarse también
de las estructuras de pecado,
que oprimen a la sociedad actual.
Reaviva en la conciencia de los gobernantes
la urgencia de la paz
en las naciones y entre los pueblos.
Infunde en los jóvenes tu lozanía de vida,
capaz de contrastar las insidias
de las múltiples culturas de muerte.
A los ofendidos por cualquier tipo de maldad
concédeles, Francisco,
tu alegría de saber perdonar.
A todos los crucificados por el sufrimiento,
el hambre y la guerra,
ábreles de nuevo las puertas de la esperanza. Amén.

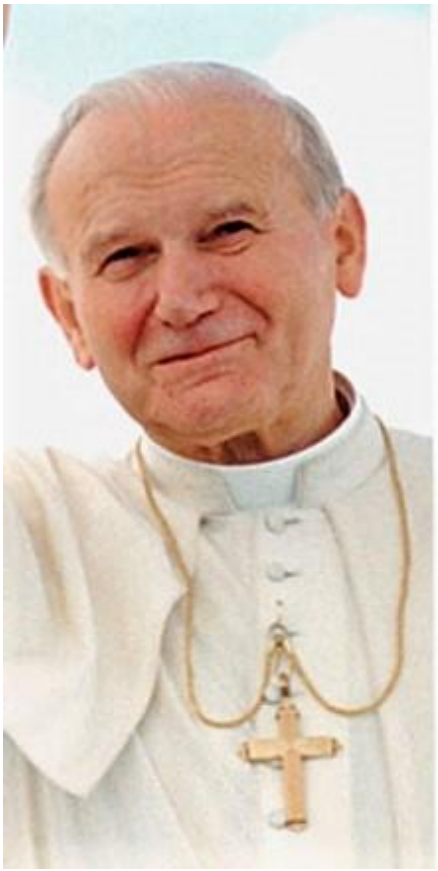

EDITORIAL

Amb motiu de la festivitat de Sant Francesc.

Aquest sant, fill de rics burgesos, capaç de renunciar a tots els bens de la terra, dotat d'una especial sensibilitat humana, d'una generositat inesgotable i d'una llibertat cristiana, enlluernà i arrossega al seu darrera multitud de gent, entre els que es troba el nostra patró sant Antoni de Pàdua.

Sota els seu lideratge, el petit grup de laics que formem l'equip del servei social "Pa de sant Antoni" procurem seguir els ensenyaments de sant Francesc, com a seguidors fidels de l'Evangeli.

Mirar de veure en tots aquells que s'apropen a l'obra social, els nostres germans

Veure en ells el rostre de Crist.

Veure la pobresa no com un infortuni; sinó com la lluita diària per un mon mes gust i millor.

Amb tot, procurem, en la mesura del possible, disminuir el sofriment tan material com espiritual dels mes necessitats.

En aquest inici de curs, anirem proposant, a traves de la cartellera i del Full del santuari, diferents activitats per tal de socórrer els nostres germans que se´ns apropen.

Germans, amb la invitació de Sant Francesc de restituir tots els bens al senyor.

"retornem tots els bens al senyor Deu altíssim i reconeguem que tota mena de bé és seu i donem-li gràcies de tot, ja que d'Ell procedeix tot bé.

Us demanem, en la mesura de les vostres possibilitats tan, materials com humanes ens doneu suport.

Podeu posar-vos en contacte amb nosaltres a través del e-mail padesantantoni@gmail.com o del convent.

Esperit franciscà

El nostre Santuari de Sant Antoni de Pàdua, la vetlla del qual està a càrrec de la comunitat franciscana del carrer Santaló, 80, de Barcelona, vol ser com un oasi de pregària, d'espiritualitat franciscana, d'acompanyament i de celebració dels sagraments, enmig de la nostra gran ciutat. Tres festes franciscanes importants s'hi celebren a l'any: la de nostre Pare Sant Francesc d'Assís el dia 4 d'octubre, amb la celebració del seu Trànsit la vigília; la de Santa Isabel d'Hongria, patrona de l'Orde Franciscà Seglar, el dia 17 de novembre; i la gran festa del nostre Santuari el dia 13 de juny, Sant Antoni de Pàdua. En ple mes d'agost, el dia 11, celebrem també la festa de nostra mare Santa Clara d'Assís.

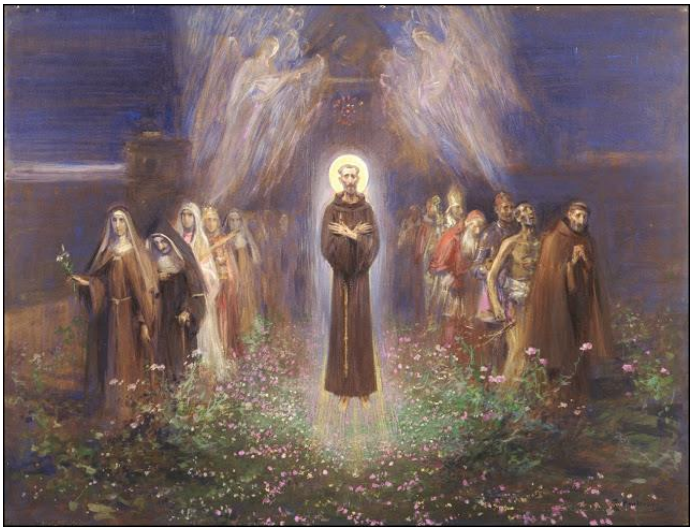

Tots aquests sants de la Família franciscana fan que entre nosaltres es vagi coneixent cada vegada més l'espiritualitat franciscana, que es caracteritza per una vida de pregària, de fraternitat, de pobresa i austeritat, de petitesa, de senzillesa, d'humilitat, d'alegria, de pau i d'estimació i cura de la Creació.

Entre tots els qui venim a les celebracions d'aquest Santuari hauríem de reforçar els llaços de coneixença i de germanor. I això només ho puc fer jo, i tu i l'altre. Ningú no ho pot fer per mi. Si tu vols, et pots trobar periòdicament amb altres germans i germanes del Santuari que formem el grup "FEM COMUNITAT". Ens reunim mensualment, parlem, avancem en la coneixença de l'espiritualitat franciscana a través del grup "AMICS DE SANT FRANCESC". Col·laborem en la bonica tasca d'ajudar els més pobres i

necessitats a través de la nostra institució "PA DE SANT ANTONI". Anem educant i formant la nostra fe amb classes i xerrades. Des de la petita Fraternitat Franciscana Seglar, mirem no solament de conèixer sinó de viure com a seglars l'esperit de sant Francesc a partir d'un compromís de vida. Si tu t'hi sents cridat/da o atret/a, seràs benvigut a la nostra Fraternitat.

Que sant Antoni de Pàdua ens faci solidaris amb els pobres!

Fra Francesc Linares Cerezuela, ofm

BARCELONA

Día de tristeza
quizás grabado desde lejos
¿quien lo supiera?
Mas es el mundo de hoy
y la gente de aquí sigue en la Rambla
donde tantos vienen
y vendrán.
Veo tres rosas blancas
día 17 hora 17 año 17
mas aún así
el amor está.

Román Rojas Cabot

Sant Francesc d'Asis

Certament, no existeix cap sant que sigui tan popular com sant Francesc d'Assís, tant entre els catòlics i protestants com entre la resta de no cristians.
Des del moment en què va obrir el seu cor al Bon Déu, es va deixar transformar de tal manera que es convertí en un altre Jesús, en un altre Crist crucificat. Crucificat d'amor i per amor al Creador i a totes les seves criatures, ja que al sortir d'Ell, del seu amor, la criatura forma part del Creador...
En Francesc pateix molt quan veu que els homes i dones més propers viuen d'esquenes als altres, només en i per a si mateixos, en un gran egoisme, ignorant el proïsme.
Consumit pel zel dels sarraïns, decidí anar al camp de l'enemic. Davant la presència del sultà Malek-al-Kamil, en Francesc declarà: " No són pas els homes els qui m'han enviat, sinó Déu Totpoderós. Vinc a mostrar-vos a tu i al teu poble, el camí de la salvació, vinc a anunciar-vos la bona nova, la veritat de l'Evangeli". El sultà va quedar impressionat, i va demanar a en Francesc que es quedés amb ell. El sant li va respondre que si estaven disposats a escoltar la Paraula de Déu, amb molt de gust es quedaria amb ells, però que si encara dubtaven entre Crist i Mahoma, que encengués una foguera i entraria junt amb els seus erudits i així veuria quina és la veritable fe". El sultà va respondre que cap dels

D. Ghirlandaio: Francisco en la prueba del fuego ante el Sultán

seus estava disposat a entrar a la foguera. I va afegir: "Si tots els cristians fossin com vós, aleshores si que valdria la pena ser cristià..."
Han passat molts anys des d'aquella trobada amb el sultà..., i ara són ells, els musulmans els qui ens busquen, els que volen viure amb nosaltres en un món millor...
Els acollim amb els braços oberts, com a criatures de Déu, com a germans ?
Els hi ensenyem la veritat, amb el nostre exemple i comportament cristià, com a reflex que ha de ser de l'Evangeli de Jesucrist ?
Estimar és sortir d'un mateix per posar-se al servei d'aquells que ens necessiten.
Estimar és posar-se al servei de tots. Tots ens necessitem !
Aquell que més estima Déu, te el cor més gran. Com estimava Déu sant Francesc... En el seu cor hi cabien, a més del nostre Creador, totes les criatures per Ell creades !

Balbina Birba

L'obra social *Pa de sant Antoni* col·labora amb altres organitzacions Catòliques que tenen com a raó de ser la d'obrir les nostres portes a qualsevol necessitat i reconèixer en ell el rostre de Crist:

Fundació Acollida i Esperança

Fundada pel Pare Josep Costa Planagumà, ofm, és una entitat sense ànim de lucre dedicada a crear espais d'acollida i atendre persones que pateixen exclusió social, especialment persones afectades pel VIH/sida sense recursos econòmics, personals ni suport familiar.
www.acollida.org

Obra social Emilia Riquelme

Obra social de les Misioneras del Santísimo Sacramento y Maria Inmaculada, dedicada a l'atenció als immigrants, pobres del carrer, transeünts i famílies amb carències. Atenció a les necessitats bàsiques d'alimentació, roba i borsa de treball.
www. misionerasdelsantisimosacramento.org

Breve apunte sobre San Francisco de Asís

Como cada año, el día 4 de octubre, se celebra, con gran expectación, la onomástica de San Francisco de Asís. Este verano, a través de la Comisaría de Tierra Santa, un grupo de personas hemos tenido la oportunidad de viajar a Italia y visitar casi todos los santuarios y basílicas vinculadas a este Santo tan querido por todos.

San Francisco, de complexión pequeña y con una salud un tanto precaria, es uno de los santos que más lejos ha llevado su apego al Evangelio y a las Enseñanzas de Cristo. Pero además de ser un santo entregado completamente a la vida espiritual, San Francisco era también poeta y ha legado a la posteridad su magnífico poema "El Cántico de las criaturas", también conocido como el "Cántico al hermano sol". San Francisco, cuya familia era de clase alta y podía haber disfrutado de un camino de rosas, desdeñó de la opulencia y el dinero y, en un alarde coraje y valentía, decidió emprender el difícil camino de la espiritualidad.

Vivió totalmente rebajado, vistiendo toscos ropajes. Andaba casi descalzo, mendigando el sustento, pero abocado, como un príncipe del cielo, sobre la luz de la verdad. Este Juglar de Dios, como le gustaba llamarlo

Chesterton, fue, después de su conversión espiritual, coherente con su verdad. Lo vemos caminando, con sus hermanos espirituales, por la región de la Umbría. Durmiendo al raso, atravesando bosques y espesuras o rezando en húmedas cuevas.

San Francisco nos ha legado a todos los hombres su espíritu y su vida. Admiramos su determinación y su empuje por elevarse hacia Dios, buscándolo en todas las criaturas de este mundo.

Un año más nos hermanamos todos para agradecer a San Francisco de Asís, que desde el cielo nos protege, su mediación y su fuerza.

Pedro Zacarías ofs

Oración

Nuestra respuesta al amor de Dios se materializa cada día y constantemente por un profunda conversión.

Conversión que conlleva arrepentimiento y compunción de nuestra anterior vida disipada. Nuestra particular guerra contra los enemigos del alma, terminará con nuestra victoria el día de nuestro nacimiento a la Vida Eterna, pero siempre que nos abandonemos a la misericordia divina para borrar nuestros pecados.

Tal fue la hoja de ruta en este mundo de nuestro Francisco, san Francisco de Asís:

“Señor, si por amor y con amor me perdonas, cuando te pido perdón, ¿dónde està tu amor si yo no perdono a los que me han ofendido? De nuevo aparece mi maldad, alimentada por la raíz de mi egoísmo... Dios mío, ayúdame, con tu amor, a vencer, no solo una batalla, sino la guerra contra mis malas raíces...”

Balbina Birba

Ordre Franciscana seglar

Qui son els Franciscans Seglars?

Homes i dones que, des de la seva vida en el mon intentant construir una societat mes humana y cristiana.
Busquen i troben a Crist en els germans, en la Sagrada Escriptura, en els Sagraments, en la Iglesia y en els mes pobres.
Imitant la disponibilitat de María, que sempre va ser "Sí" a la voluntat de Deu.
Anunciant a Crist amb la seva vida i amb la paraula.
Es reuneixen en grups de vida cristiana, que anomenem Fraternitats.

Què fan els Franciscans Seglars?

Es proposen viure, em coherència, l'Evangeli, passant de l'Evangeli a la vida y de la vida a l'Evangeli.
Complint fidelment les obligacions pròpies del seu estat.
Fen de la oració l'anima del seu propi ser i obrar.
Reduint las pròpies exigències materials per compartir amb els altres.
Acollint a tots sense distinció.
Identificant-se amb els mes humils.
Buscant camins d'unitat i fraternitat, com portadors de pau, junts amb tots els homes de bona voluntat, per construir un mon mes just y fratern.
Compartint, sense imposar, la seva Fe i Esperança amb ple respecta a les diferents creences i sensibilitats.
Afirmant amb senzilles la seva fe en Crist, únic salvador del home.

El arte del consuelo

(Lo que sienta bien al cuerpo y al alma).
Libro de Anselm Grün. Editorial Sal Terrae 2013. ISBN: 978-84-293-2056-5

Comentaremos en varios artículos este interesante libro que no llega a las 150 páginas, sencillo y fácil de leer que nos hace una serie de reflexiones que apaciguan nuestra angustia y alimentan nuestro espíritu tanto en momentos de tristeza o depresión como en momentos de calma y tranquilidad espiritual pues en ellos nos sentimos todavía más agradecidos a Dios por todas sus enseñanzas y bondades.
Su autor, Anselm Grün, es doctor en teología y administrador de la abadía de Münsterschwarzach, personaje muy valorado dentro del delicado mundo de la espiritualidad.
El libro se centra mayormente en "El elogio de los siete consuelos en Santo Tomás de Aquino" y en "Mis diez consuelos personales", es decir, del propio autor.
Comentaremos las más impactantes para mi de Santo Tomas de Aquino:
"Las lágrimas transforman la tristeza" al expresar nuestro desconsuelo a través del llanto, podemos llegar a transformarlo en consuelo y que si lloramos delante de personas que nos quieren y que desean ayudarnos a superar los malos momentos, nos sentimos más unidos a ellas y les ofrecemos la oportunidad también de aportarnos consuelo. Las lágrimas nos acercan asimismo a Dios. El dolor se transforma en gozo… Y esta emoción produce en nosotros, por encima de todos los sufrimientos, una profunda paz y alegría interior."
"la compasión de los amigos aligera nuestra carga". Si tengo un amigo que comparte mi carga, valoro inmediatamente con que intensidad me ama y ¿qué hay más hermoso en esta vida que el amor? y ¿a qué mayor gozo puede aspirar el alma que a que, como nos dice tan bien San Francisco en su "Oración por la Paz": "Donde haya tristeza, ponga yo alegría. ¡Oh, Señor! Que no busque tanto ser consolado como consolar"? Y constatar que una persona a la que tu también quieres profundamente está ahí, a tu lado, dispuesta a todo, impotente tal vez para eliminar mi sufrimiento pero, pese a ello, a mi

lado, como esperando un instante fugaz en el que pueda servirme sinceramente de consuelo. ¡Qué riqueza poder tener amigos así!

"La oración une nuestros corazones con Dios" y si realmente lo conseguimos el resultado es muy hermoso porque no solamente fortalecemos nuestro espíritu y sentimos el consuelo de la divina misericordia sino que además el Señor imbuye en nuestra alma el deseo de no convertirnos en motivo de tristeza para los que nos rodean. Y, además, ¿qué mejor amigo que Dios? Poder abrir a Dios el propio corazón, mostrarle nuestro triste interior, explicarle nuestras miserias, rogarle que nos tienda una mano para poder seguir nuestro camino y sentir que no estás solo y experimentar que su gracia nos invade y que El va a estar allí, con nosotros, que nos va a ayudar a seguir con nuestra vida, que nosotros **aceptamos** su voluntad, que dejamos de oponer resistencia a aquello que nos hace tanto daño en tanto que empezamos a sentir el consuelo, la comprensión y el amor de Dios.

Maria Infiesta

Cántico del hermano sol

Durante el verano como muchas personas, y una vez más, realicé mi total inmersión anual en la naturaleza. Y aunque el verano no queda lejos, es un hecho que ya ha pasado, y ahora lo que haré es recordarlo. Desde ahí, desde el recuerdo, puedo decir que los días fueron largos y quietos – también inusualmente calurosos - y que mi mirada se sintió libre y feliz observando cómo diariamente acudían a mi jardín unos pajarillos. Este año – antes no los había visto - eran muy menudos y frágiles con una mancha blanca en la frente de la cabecita y una cola tan fina que parecía constar de una sola pluma, la cual movían con gracia como punteando la hierba. Parecía que bailaran una suite de Mozart. Quizá fueran ellos, los pajarillos, los que me condujeran a leer de nuevo el Cántico de Alabanzas de las Criaturas de San Francisco y así de nuevo hice mía la oración del santo. Al sol lo llamé hermano y por la noche a la luna y las estrellas hermanas – ya que disfrutaba de un cielo ancho en los Pirineos sin que lo interrumpieran las calles con sus luces y tejados - ¡Qué inmensos eran esos cielos y a la vez tan próximos! Me hablaban de Dios tal cómo nos descubrió el santo, el cual entraba en comunión con todo lo creado y hasta predicaba a las flores invitándolas a alabar al Señor, como si gozaran del don de la razón. Su discípulo san Buenaventura decía de él que, "lleno de la mayor ternura al considerar el origen común de todas las cosas, daba a todas las criaturas, por más despreciables que parecieran, el dulce nombre de hermanas".

Hermanos nuestros son en el Cántico: el sol, el viento, el aire, el agua y el fuego, y hermanas nuestras la luna, las estrellas y la madre tierra. Todos estamos conectados, lo experimentó san Francisco, esa íntima conexión que hay entre Dios y todos los seres. Y su espiritualidad es, en realidad, tan intrínsecamente humana que todos – creyentes y no creyentes - podemos compartirla, pensarla y vivirla. Ojalá esos pajarillos insignificantes y gráciles, que este verano hicieron suyo mi jardín, no los aniquile un día nuestra irresponsabilidad con la madre tierra. Y vuelvan de nuevo, y vuelva yo a verlos porque en ellos, como nos enseñó san Francisco, se hace presente el amor de Dios y todos, esos pajarillos también, estamos llamados a encontrarnos en Su plenitud.

Mercedes Marfá Pons

Senua y el valor de la vida

No es inusual haber tenido una relación de cercanía con alguien terminal, un familiar o un amigo. Quien más quien menos ha vivido la experiencia de ver a un semejante enfrentarse a la muerte.

Es demasiado habitual tanto para el afectado como para los que le rodean actuar como si esta no existiese. Se ha generalizado un comportamiento de evasión ante la pérdida que destaca una lucha imposible de ganar. La forma en la que el mundo que nos rodea se enfrenta al inevitable es pretender como si no existiese. Y parte de las desviaciones del alma y la mente nacen de esta deshonestidad con uno mismo.

Hellblade: Senua's Sacrifice es un videojuego basado en la cultura nórdica y celta. Los desarrolladores han escogido este medio para dar unas pinceladas del sufrimiento que conlleva la enfermedad mental, gracias a la colaboración de psiquiatras y agentes sociales que se encargaron de que cada detalle fuese una representación válida de las dificultades a las que se debe enfrentar quien la padece.

El juego arranca con la muerte de un ser querido por la protagonista, Senua, hecho que potencia gravemente su enfermedad y la lanza a una aventura imposible para salvar su alma de Hel, el reino de los muertos de la mitología nórdica, donde ve cosas que no existen y oye voces que solo están en su cabeza.

La no aceptación de la muerte impregna los momentos más intensos de la obra, donde la culpa y la pena anulan a la protagonista, acercándola a una especie de noche oscura del alma donde debe aprender a aceptarse a sí misma y la naturaleza finita del hombre.

De la misma manera que los personajes que aparecen en el pasado de Senua la exilian por loca, nuestra época desprecia aquellos capaces de hacerse las preguntas más incómodas sobre el sentido de la vida y la muerte. Porque tenemos muy interiorizado que la muerte siempre es la de otros y que mientras no nos afecte directamente podremos evadirla; el mundo seguirá girando.

Pero esta amenaza acaba volviendo, siempre con más fuerza. Porque la lucha contra la muerte es la lucha contra nosotros mismos. Odiamos morir porque odiamos nuestra naturaleza y el único punto de partida que puede ayudar a

superarla es la aceptación del don de la vida. Con todas sus virtudes, especialmente con sus defectos; todo tiene un sentido en el plan de Dios. En el rechazo de lo que se nos ha dado reside el peor pecado de la humanidad y el padre de todas las enfermedades. El pecado original consiste en la entrada de la muerte en la vida del hombre por medio de su deseo de ser otra cosa distinta.

El don de Senua es el de la empatía y una sensibilidad especial, que se transforma en enfermedad cuando la negación de sí misma entra en su vida a través de la culpa que deviene de haber vivido una situación tan traumática.

En nuestro día a día luchamos con la pérdida buscando distracciones y, cuando ya resulta inevitable por la vejez, nos despertamos en medio de la noche desorientados y farfullando insultos contra el familiar más cercano. Aquí tan solo luchas con una espada contra criaturas mitológicas que funcionan como una representación de la oscuridad de Senua, pero la solución es la misma. Dejar el odio a un lado y aceptar el don de la vida, pues es entonces cuando el conflicto adquiere resolución.

Si son ojos llenos de vida los que miran, dejamos que Dios obre milagros y la muerte no puede hacer nada. El primer paso para responder a la llamada de Dios es atreverse a ver el mundo tal y como es, con una mirada sencilla y humilde.

Ignasi Viñas Birba

HORARI DE MISSES:

Laborables:
7,30 h. (CAT.)
9,00 h. (CAT.)
10,00 h. (CAST.)
11,00 h. (CAT.)
13,00 h. (CAST.)
19,00 h. (CAT.)
20,00 h. (CAST.)

Dissabtes:
9,00 h. (CAT.)
10,00 h. (CAST.)
11,00 h. (CAT.)
13,00 h. (CAST.)
19,00 h. (CAT.)
20,00 h. (CAST.)

Festius:
9,00 h. (CAT.)
10,00 h. (CAST.)
11,00 h. (CAT.)
12,00 h. (CAST.)
13,00 h. (CAST.)
19,00 h. (CAT.)
20,00 h. (CAST.)
21,00 h. (CAT.)

PA DE SANT ANTONI, OBRA SOCIAL. FRANCISCANS

Carrer CALAF,16 08021 BARCELONA

Tel. 932092388

www. padesantantoni.com
facebook: pa de sant antoni

e-mail: padesantantoni@gmail.com

Per donatius:
podeu dirigir-vos als Frares del Santuari, a la sagristia, a les caixetes de sant Antoni del temple o al Compte núm.:
ES73 2100 3025 9122 0070 2453